南京日報
本報創刊於民國二十三年十月六日
記證內政部京警國字第一二〇號
社址 京(二)碑亭巷一〇二號
電報掛號二二九五
電話 總理部 二二九五二 社長室 二四六〇六
NANKING DAILY NEWS
發行人 喬一凡
郵政掛號認爲第二類新聞紙類
江蘇郵政管理局執照總字第九九號
第十五年 第一一八號
今日一大張售國幣八千元

訂報價目
本埠每月國幣二十四萬元
外埠郵費另加
廣告價目
報頭下每天國幣七十六萬元
甲等六欄高每天每行三十五萬元
乙等六欄高每天每行二十七萬元
丙等三欄高每天每行十三萬五
丁等十一字高每天每行十三萬八
(以三行起算不足者以三行計)

豫西戰幕繼續展開

各路國軍將大舉進剿

臨淄東關被突入進行巷戰中

【本報鄭州三日專電】侵擾鄭州平京之匪軍，刻主力一部南移，舞陽今日失守，另路匪沿隴海正向猛撲陽，刻已情況不明。

【軍聞社信陽三日十八時急電】爲國軍壓迫困處平漢線以西及豫西一帶之劉伯承及陳賡李靜宜、孔從周各匪，會同陳毅匪之三八兩縱隊經月來之休息整補，於二日起開始向豫西南陽鎮平內鄉淅川西峽口各地區作大規模之竄動，已與各地國軍及民團先後接觸，刻陳匪之四九兩縱隊主力由南台南犯，劉匪之二十兩縱隊主力則自唐河附近地區向南北進犯，另股劉匪之三六兩縱隊則自棗縣向西竄，原在險旗（唐河以北）之劉匪十縱隊及十二縱隊之一部，亦有西竄模樣，現南陽以東地區均發現匪蹤，原伏牛山區以北之李匪靜宜所部，亦紛向內鎮平進援，一部已竄抵西峽口，與我民團正血戰中，現國軍各路正繼續分向各匪後尾加緊壓迫，另并以大軍直搗劉匪之桐柏山區巢穴，預料數日內該方面大戰即將展開。

【中央社鄭州三日電】鄭州以西國軍，繼續掃蕩殘匪，滎陽附近之匪共約四個團，二日被國軍全部擊退，國軍一部當日迂迴至汜水以東滎陽三里莊，五龍寨等地，將匪包圍，匪被俘百餘，傷亡三百餘，漏網之匪狼狽向西南逃竄，國軍與國軍同時進駐縣城。

【本報徐州三日專電】軍息：臨淄匪已突入東關，刻正與守軍展開激烈巷戰中。

（三）唐官屯以南馬廠附近集結匪一千餘人，有內犯滄河北平企圖，刻國軍勁旅正加緊搜索掃蕩中。

陝境戰事平靜

隴東慶陽解圍

晉北應縣再度發生激戰

【本報西安三日專電】陝境戰事已趨平靜，馬繼援部續在涇川以北肅清彭匪中。

【中央社西安二日電】隴東慶陽之圍已解，犯縣城之匪二千餘，已經國軍痛擊後倉皇北竄。

【中央社蘭州二日電】隴東慶陽縣城股匪二千餘，日來向我地方團隊襲擾，國軍一部趕到，內外夾擊，匪傷亡枕藉，至一日下午，慶陽縣城已清查中。

【中央社太原二日電】應縣四百餘匪，一面分兵出擊，一面包圍守城匪，立即潰散，匪傷亡枕藉，並生俘百餘，戰利品正清查中。

【中央社北平二日電】晉北應縣守軍奮勇迎擊，二日拂曉前仍在激戰中，匪結集二十餘人，在應縣外圍匪據郊激戰再起，迄晨七時，我陸空配合痛擊下，匪連日未敢妄動。我空軍一日晚，仍出動猛炸應縣城郊，據統計，兩週來被我空軍擊斃者已達兩千餘衆。

東北戰雲漸昇起

熱察冀邊區國軍佈署

【本報北平三日專電】東北戰雲低迷，狂風不雨，匪主力調動，近來頗其面攻擊，唯迄未向國軍作正面攻擊，以大批匪軍陣地，頗有必要施段。國軍已在錦州以北大凌河，陽遼西，均已完成準備。

【軍聞社北平三日電】東北匪軍，近又以調動久已之錦西及遼西各匪，在熱察冀邊區之中蒙古彰武以北，立獨立師二縱，亦漸向昌黎，另匪李方部隊四出，探我軍情，窺伺熱察冀三省，意在偷襲，分竄企圖。

戰雲漸濃，國軍與各匪區人民已佈就羅網，正待機捉拿竄匪。

【軍聞社北平三日電】北甯沿線護路旅，配合地方機動部隊，以鐵甲車萬鈞之勢，日夜清剿，迄路匪不得逞。昨（三）日晨，匪三十餘附近地區，又犯崔家莊，五百餘立即被國軍擊退。東站附近發現匪蹤，我軍佳部當場擊斃四十餘名，另俘十餘，餘匪紛紛向東北逃竄，國軍正搜剿中，截獲匪械百餘，改裝便衣之匪，一部沿線竄擾安益趨犯，碱河。【天津三日電】

區域立委名單公佈

【中央社訊】首屆立法委員選舉，各地多已辦理完竣，據悉主管選務總事務所，業將各省市當選委員，經依法審核，其中尚有二十餘區，因當選人數未定，或因選舉問題未經解決，但已當選，擬報國府公告者，計：江蘇、浙江、安徽、江西、湖北、湖南、四川、河北、山東、山西、河南、陝西、甘肅、福建、廣東、廣西、雲南、貴州、遼寧、熱河、察哈爾、綏遠、寧夏、新疆、台灣及南京、上海、北平、天津、青島、重慶、廣州、漢口、瀋陽等省市，其名單如下：

▲江蘇 第一區：李寶賢、唐國楨、穆儒丐；第二區：汪寶瑄……

▲浙江……

▲南京市：陳紹賢、張靜愚、孔令燦。

▲上海市：……

（未完）

立院否決增加名額

民選國代有所討論

【本報訊】民選國大代表，前日舉行緊急會議，對立法院否決國大代表增加名額一案，所討論：國民大會代表選舉，業經政府依法辦理，並已依照原名額舉行，立法委員名額，立法院否決增加，並由國大代表之方式，決議擬定作爲最後決定，據悉該會係代表部分國大代表，其聯誼會議對國民大會代表之權利與義務及其選舉事項，並提出意見，按本年二月二十一日國大代表選舉辦法第二條規定：……

關於援華各項條欵

中美雙方公佈換文

【中央社訊】中美兩國政府，昨（三）日同時公佈中美兩國政府及華盛頓我國駐美大使館於今年四月三十日以前經換文所建議之「中美兩國政府關於美國援華之方式」，其換文全文如下：

一、建議中美兩國政府，依照美國「一九四八年援外法案」第四部（即援華法案）之規定，美國政府對中國政府提供援助，爲援助中華民國之「經濟合作」，中國政府同意，依照上述法案第四〇四節（甲）之規定，中國政府表示：……

二、……

同協代表大會

電賀主席當選

【中央社訊】中國回教協會第三屆全國代表大會，昨（三）日上午九時舉行第一次會議，由白理事長崇禧主席，各省市代表均出席，會後並全體致電蔣主席，賀當選總統，並悼念戡亂陣亡將士及後事。

蔣主席昨召見

華僑國大代表

【中央社訊】蔣主席及夫人於昨（三）日下午四時，在官邸召見出席國大之華僑代表廿一人，聽取僑務之意見，並對各代表備致慰勉，當時各僑代表並呈獻舊金山僑胞捐款，爲蔣主席六十誕辰所籌集，當由主席以此款撥作學校興學之用，與陳主席計書信...

陳誠辭意

傳將打消

【本報訊】陳參謀總長辭職消息，盛傳一時，昨據陳總長左右人士談，陳總長辭意，已打消。

主計部組織法

業經完成立法程序

【中央社訊】主計部組織法，業經完成立法程序，茲誌全文如次：

第一條 主計部掌理全國歲計、會計、統計事宜。

第二條 主計部設左列各局司：一、歲計局，二、會計局，三、統計局，四、總務司。

第三條 主計部經行政院會議及立法院之決議，得增設裁併各局司及其他機關。

第四條 歲計局掌左列事項：一、關於各機關辦理歲計事務人員之指揮、監督事項。二、關於各機關概算之審核及總概算之編造事項。三、關於預算之核定事項。四、……

第五條 會計局掌左列事項：……

第六條 統計局掌左列事項：一、關於各機關統計事務之指揮、監督事項。二、關於全國統計之編製事項。三、……

第七條 總務司掌左列事項：一、關於文書之收發、撰擬、保管事項。二、關於印信之典守事項。三、關於本部之財務事項。四、……

第八條 主計部置主計長一人，特任，綜理本部事務，監督所屬職員及機關。

第九條 主計部置政務次長一人，常務次長一人，簡任，輔助主計長處理部務。

第十條 主計部置主任秘書一人，簡任……

第二十五條 本法自公布日施行。

國民黨籍國代

開會檢討時局

主張澄清吏治肅清貪汚

【本報訊】國民黨籍國大代表，昨日上午在中央黨部舉行座談會，對於國是發表意見，會中各代表均有熱烈之發言，對政府施政之得失，提出嚴格之批評，並一致主張澄清吏治，肅清貪汚，以挽回人心……

經濟檢討

紛紛提出責難

國民大會代表，對於經濟問題，紛紛提出責難……

國民黨紀念週

蔣總裁重要訓示

勉各黨員犧牲小我建立信心

【本報訊】國民黨中央黨部昨（三）日上午舉行紀念週，由蔣總裁親臨主持，並作重要訓示……

東北軍事失利

陳誠應負責任

國大代表對東北軍事失利，紛紛提出質詢，認爲陳誠應負責任……

青年黨表示

將退出立法院

國民黨中央常會臨時會議 推孫科任立法院長候選人

【本報訊】立法委員選舉……

何應欽致函

美時代雜誌

【中央社紐約二日專電】美國時代雜誌今日刊載……

水泥工業年會

在台開幕

【中央社台北三日電】中國水泥工業年會，今日上午在此間開幕……

洪蘭友

訪問記者

【本報訊】國民大會秘書長洪蘭友……

大中學生紀念五四
發表宣言搶救民族危機
高呼口號爭取科學民主

「本報訊」南京大中學生聯合紀念「五四」廿九週年大會，昨發表「紀念五四保障人權，保障教育，搶救民族危機宣言」，摘要如下：

「我們在爭取全民族解放的苦鬥中，以無比的熱忱，迎接「五四」[illegible]……

我們，「五四」光榮傳統的繼承者，在先烈的血灌溉中成長，在自己血的經驗中……「恩賜」？

苗，深深瞭解這是誰的……從「五四」到現在，卅年來，進步的與反動的兩條路線的鬥爭，到今天已臨生死關頭，在「五四」火炬照引之下，勝利毫無疑問的將屬於受盡苦難的人民，然而獲得最後的勝利，還需要不斷的努力，艱苦的鬥爭。

歷史告訴我們，沒有民主，沒有自由，沒有溫飽的時候，知識份子不可能有單獨的利益，知識份子的出路，就是人民大衆的出路，今後我們更要走向人民，緊靠人民。

讓我們，全中國被壓迫的老百姓，在今天，高舉起「五四」的火炬，喊出我們的意志和要求：

一、反帝，反封建，要科學，爭民主。
二、反饑餓，反迫害，要生存，爭自由。
三、剷除官僚資本，發展民族工商業。
四、徹底實現國父「耕者有其田」的主張。
五、反對帝國主義干涉中國內政。
六、反對扶植日本帝國主義。
七、提高教育經費，改善教授待遇。
八、恢復公費制度，搶救大學危機。」

今晚舉行營火會
將有數千人參加

「本報訊」大中學生聯合紀念五四大會，定今晚七時在中大文學院前草坪舉行營火會，節目如下：（一）生營火。（二）紀念儀式．（三）唱五四紀念歌．（四）交換禮物。（五）合唱。（六）金錢板。（七）前進舞。（八）[illegible]（九）新疆舞、（十）[illegible]……

王大娘被邀進國大
女同學高唱自己幹

丟了自己的王冠，也去做乞丐。

「自己幹」女大同學唱一個「自己幹」，調子雖然用「四季歌」詞，每個節目都引起熱烈的掌聲……

文藝晚會花絮

「首都大中學生爲紀念「五四」廿九週年，特於昨晚假金大隆重舉行文藝晚會，人擠街非常，樓上樓下，窗戶也擠滿了人……

兩旅客投江獲救
貧病交迫生活難
激起路人同情資助返里

「本報訊」昨天下午下關渡江的「江平」輪上，又發生一幕旅客投江自殺獲救的慘案。自殺的人叫李永魁，三十八歲，山東濟南人，家中甚爲貧苦，單身在濟南過活，前幾天他姑母給他三百萬元……

搶救全部傾出，……到達南京後，當即……投江……

肉價十萬五千
屠商還要調整

「本報訊」本市猪肉價格，昨起已由肉商自動加價，由每斤九萬六千元，抬高至十萬零五千元。

特勤署各劇隊
五五聯合公演

「軍聞社訊」聯勤總部特勤署爲紀念「五五」，該署所屬各演劇隊，定明（五）日在勵志社……節目……第一演劇隊……第七隊演「未婚夫妻」……第十四隊……國術……魔術……精彩節目，盛況可期云。

金鐲失竊
女傭涉嫌

「本報訊」住居本巷九五號彭氏，……金鐲一只，……失竊，……女傭涉嫌，……

市府昨晨公佈
上月工人指數
較三月份漲百分之三十

「本報訊」京市四月份工人生活指數，市府昨（三）晨公佈，總指數二十四萬四千五百〇七倍，較三月份上漲百分之卅點五六，分類指數爲：（一）食物類二五七，六二九倍，（二）衣着類四五八，〇〇七倍，（三）房租類三六，八四二倍，（四）燃料類四一〇，三〇二，九四倍，（五）雜項類二六〇，四一六倍。

有三位同學用口琴合奏「堤春曉」，與「弦樂之交響樂」相較，別有風味。

表演朗誦的一幕是用上海方言，……選舉「巾」，……節目終了，台下……

左所巷刧案
獲重要線索
與許事街案有關

「本報訊」左所巷前天二匪刧案……傷者……院急救，並取出子彈一粒……

像還有些留戀似的。大家好一直到散會，……

鄒祖蘭無罪
局長被控案

「本報訊」徐州……前任……局長鄒祖蘭……嫌疑一案，……

肉商表示，近因猪隻來源不旺，恐將再調整爲十三萬二千元。

沈怡市長招待記者
報告本市征兵情形

「本報訊」市府爲報告卅七年度征兵工作推行情形，於昨（三）日下午四時，假市府會議室，舉行記者招待會，由沈市長主持，民政局長汪祖華報告：（一）本市本年度征兵工作，限六月底完成，配額二千名，決定先征集志願兵，幷自五月十五日開始報名登記，六月十五日截止，志願兵報名期間擇日舉行抽籤，至報名期滿，如志願兵不足名額，依法開籤征集補足。（二）應征者入營後，其家屬之生活及退伍後職業之安置，政府必予加保障，以減少新兵後顧之憂，本年應徵新兵，除每予一次發給安家補助費二千萬元，及經常協助維持其家屬生活外，幷依法規定學生准保留學籍，職工准保留底缺，失業者服役期滿，退伍後，得享有就業之優先權，（三）行憲伊始，首重法治，本年度征兵工作，本府保證必能依法實行，……

對於各級役政人員辦理本年度征兵工作，市府經令飭依法秉公辦理，如有違法瀆職，或意圖留難者，深盼人民列舉事實，具眞實姓名檢舉密告，經查實，當必執法以繩，決不姑寬。汪局長並謂：本年度征兵準備工作大致均已完成，今後希望新聞界合作協助。「又訊」爲解決免緩征……各界領袖多予指教，以期完成此行之任務」。

台省考察團
昨由滬抵京

「本報訊」台灣省參議會議長黃朝琴、副議長……等一行十餘人，……昨（三）日由滬抵京，……定今日……拜會……

國防科學展覽
明日在京舉行

「軍聞社訊」國防部第六廳，爲提倡國防科學……明（五）日起……舉行國防科學展覽……

贛省新聞界
今來京觀光

「民本社訊」贛省新聞界組織首都觀光團，……一行十五人，定今日抵京，……將分訪……

搶煤二難民
處徒刑六月

「民本社訊」住居於浦口難民棚內之難民孫盛功（卅五歲）、倪道（三十五歲，安徽人）……於二月十八日……搶……經解送……判處徒刑六月。

刺殺張璋冲案
又一要犯就逮

「本報訊」鎮江參議會議長張璋冲被刺一案，……要犯……已先後就逮，……

台申請糾紛調解，……市府自本月六日起，……

清償戰前借款
最高千七百倍
增加須由法院核定

向甲友……清償此款……

編輯先生：茲有清償戰前借款疑問一則，敬煩賜予解答爲荷。讀者皖民程民敬上　四月二十日

甲友於民國二十五年……借款六百元，……

重建「五四」的光輝
鍾彪

「五四」在中國文化史上不能不說他曾經留下一個小小的波紋，他那打倒封建惡勢力，要求民主的呼聲，在中年人大概是親耳所聞的，青年人大概還記得「五四運動」他們這個新的名詞。

然而我們今天如果還有紀念「五四」的勇氣的話，我倒眞要感謝帝國主義的恩賜，因爲「五四」運動本身所揭櫫的目標——科學與民主——實際上是由帝國主義者來啓，我們盡了些催生的作用的，而「五四」運動本身不過是做了一點通報喜訊的工作。

我們知道，中國人對科學的認識與崇拜是被帝國主義的大砲飛機軍艦打出來的，當然，這正是所謂不打不相識。而所謂民主，當然也是舶來品，如果能出「歷史家」的臉孔講一句：「那是歷史發展的必然結果」，還決不是「五四」所創造的。所以「五四」運動在歷史家前面實在是無法邀功的。

尤其過去「五四運動」中的健將，沒有繼續，他們推動歷史的責任，有些人已在出賣「五四」，……結了生死契，想把中國的進化拖後一步，……他們現在未嘗不自以爲是作法自斃！而感到悲哀吧！即以「五四運動」中的主將胡適來說，他對中國新文化好像已盡了一切的任務，自從他名利到手，官癮過足了以後，他以史家自居而實際上是在向歷史屈膝的態度，現在是在等待歷史去發展他的，打開天窗說亮話，……而不過是向權貴低頭，企求一官半職，以享後半世的富貴榮華罷了！

再有些「五四」出身者，卻更加明目張膽，使人痛心了！他們從在野而「學官」，居然對現在的學生甚至拿出劊子手的態度，去辦教育，對學生的飢渴，視如仇敵！……尤其他們憑以往的「經驗」，以卑鄙的手段，都使得出之心，來度君子，所以他們就丟開了中國文化教育的大前提不談，而盲目，無意地爲保持私位而與學生作一種生死鬥，而且還已成了一個普遍的趨勢，所以今天我們不能忽視這個可惡的暗影。

然而還幷不足畏，新生的光明力量是漸漸的拓展了！黑暗，卑汚是絕不能把他掩蔽的。新的「五四」已經到來！新的光輝即將重新建立的！

在重重壓迫剝削之下
安徽人呼籲解除痛苦

編者先生：

鄙人是一個皖籍人民，客居在外，素仰貴報爲人民喉舌，主持正義，不勝欽佩！昨閱南京報載，……皖籍大中學生，……救鄉運動代表……請願，……撤職……救濟……

……安徽省主席李品仙……

戀愛中的苦悶

敬愛的編輯先生：我是貴報的忠實讀者……

彩雲小姐：張彩雲謹上　四月十五日

……編者

法律質疑

存放款清償條例……

郁謫無謹啓　四月十六日

痔科王維民
專治痔漏脫肛便血　特效藥　行動照常　女病女醫
診所：中央商場後面正洪里十四號
介紹人　王俊　馬元放　馬超俊　王釋齋　黃珍吾

歐美進口　專訂英美書籍雜誌
中外書局
書商　準時交貨　服務周詳　足尺　牌價
太平路八十一號

遺失啓事
……

遺失聲明
……

購車聲明
……

重慶　民衆拍賣行
若有需要物件可以任意選擇！
不必要的東西可以儘量寄售！
代客徵求
軍服　西服　鐘表　鋼筆　唱機　儀器　鑽石　珠寶　相機　衣料　收音機　軍便服
地址：太平路四一八　電話：九〇〇五三

腎病專家　趙見濤大夫　遷移診所啓事
啓者只因原址太小病家衆多不敷接待深以爲歉
自即日起遷移新姚家巷二號之六（即南京大戲院東首新建大樓便是）
照常應診

東京醫務所　民澤
門診上午九時至十二時　下午二時至四時
出診隨時
星期日停診

驗光主任王翔欣
南京太平路一八六號
上海南京路勞合路口

風暖春深話青島

山窮水盡寶島求生　撲朔迷離愁煞糧商

【青島通訊】看，春竟來了，可是懶人的寒流，還從揚子江三度低到零下度三，那時節，雪花迎風，飛舞，臨尾還玩了一次槍花，把氣溫重到人間。

這一陣寒流過去之後，接連幾個晴天，春意就濃重的多了，遊客從流涌公園到臨泉山，小草泛綠，垂柳發芽，於是冷落了一冬天的中山公園，一天天多起來，只是一個子，牛壹滴茶討價六萬元，令人不絕望而卻步。

敏感的人，老早就想起富有異國情調的櫻花來了，但是櫻花須傭長了幾個禮拜，看着枝頭，有特別暖和的陽光，孕育它，能引起人的一丈多高的山水的海濱公園的，看起來，無休止的激盪，碰在岩石上，逆激起一丈多高的水花，把這些泡沫吹過來，京冰涼的洒到地上，當陽光把人洒得發洋洋的時候，浪花激有離上描述的快感，遠長小學生拿着畫筆在發抹，主婦帶着孩子揀拾，揀影即從這塊岩石上跳到那塊岩石上，尋取最美的鏡頭。

家，春天，走頭無路的廠家，想到了一個新出路，去年青島的工廠家染織業，咬着牙關掙扎了一年，紡織業可是春節期間，國家了銀口，廠收效很少，現貨成品，已經逢春！收效班，往年那時正是春節、漲風的，他們京的廠家，隨着一張張的牌，在京衍，請轉他們裏是，着價價是還有一貨，張市長也有從廠，解除困難用一回來了，工業家的問題還是點力，有兩個的廠貨決，同來了了一個，李市長點頭，無他都款二千一丁廠，是第一二個，而且每丁廠都是點電燈，萬，第二張，一煤是點電燈，電，民營廠都是，一煤油缺，像他們沉況，大要不，每一個廠的，是石料原府，向美國訂購，麵粉缺，獲得政府，且美國以五六兩季的大批美麥配售，就以五六兩季的扣，外匯配售，原料不幾百，多家需要二百七十只有幾九萬元美，一季要還兩百多十八工廠，中而工的，可是那麼三個月工廠就有外卻停不能少一天工，點當然，而元，得資營工廠的倍人生活費指民數是二十萬倍，在勞資，還議會上決定後，的代表，總到這個上決資方的急得設計「我們再挨兩個月關廠，不好嗎？」

到台灣去找到了一條活路，是工業鉅子尹致中打開的，這條路前年，他就奔走上海台灣之間，設了三個廠，結果在台灣設了石棉和造紙，報上有一篇製糖，石棉回來之後，「寶島歸客」談：台灣工業家的難處是，在那裏的廠，都不是問題，現在他們需要的，得焦頭爛額的廠家，紛紛準備了奔赴大陸似的，把一部份機器運到台灣去，據有關於求市政府的統計，有六十個廠家之多。

糧食是青島最大的難題之一。可是春天帶來了好消息，李市長京請願，結果圓滿，糧食部答應從三月起，每月撥麵粉八萬袋給青島，糧商掛麵粉包，靑島大米一萬五千包，這數目和八十三萬人口比例，戶然是不成比例的，還可是去年六月到十二月，海關統計數字，麵粉進口十萬袋，青島人也，沒餓死，糧食是有的，李市長在上海的時節，有若干糧商和他接頭，運米麵到青島來，可是都被他召了。市長回來之後，他們一紫商開過幾次會，交他們一例請求把轉口許可證，給市府辦這個請求，可是市長難住了，他仍舊不准。

了十個電報給市府，紛紛到十五萬元，他知道一袋麵加，就決青島市民的許可費，再麵粉，現在一袋二百五十萬元。（指述　三百萬元）身上，那一麼

捐款救災運動　全市熱烈進行

【中央社青島電】本市區的急救會，（九區）災區（四區）難民，發出一個呼籲，說不問那個天不了，他們東南一個江南山的三個商，都讓不南商的那一個災民，外地的米買來米，不是來源漢口這區，可以的災民，並且一個救災民的，並且全市各界的，東西大，比比五千萬元，在在青島包在中國，存災是在五千萬的價格，過全市長的市民長，我們想了一份，等的一期，（大、萬）自主，（五）請都，低就商市各界

捐款救災運動，都在熱烈進行中，市青島紳商發起捐款運動，現在水災，全市民熱烈響應，那一天，一大宴的，掌握天涉捐款，爆炸水渠，止落之的（一）會的份（一），當人是河之大播，同時舉辦，那麼，人的民眾聯誼，青年會、萬茶社的歌星，書寓的校書。

災民的住處發愁，於是市府劃了一塊公地，在那裏修蓋住房一百所，收容被災最重的一百戶人家，去住。現在還所新的平民住所已經開工了，工料和修建費是九十四億元，不足由市各界捐款支付。參議會募捐的二十府撥一億元，則再發一次急振。

名且，現在被困青島的三小為了加強陣容，全市的名區的也都參加了，而且各界捐款還不絕，如樓，還一隻同情的手，撫慰着兩千多人的破碎的心，告訴他們說：春天已到人間。（李欣效）

書而歌，喉。四天之內，都為救災，突破到二十億元，還時候各報社的代收捐款，也達到三十億元。

第一次急振，死亡的每人三百萬元，重傷二百萬，輕傷一百萬，房屋被炸無家可歸的一百萬。此外有學校團體的自動放振，東西雖然不多，遺一份感情，却令人覺得人間并不寂寞。

昆明拓東路　發生搶刧案

主犯曾任步兵軍官　悲痛陳詞自愧於國

【昆明通訊】本月七日下午九時，本市拓東路四九六號孟家米店，爲小偷乘停電之便，潛入家中，用刀威脅主婦，將孟宅置於桌上之現鈔五百萬元搶走，事後經失主呈報市警六分局，分局長據報後，即率員警連日出動緝捕，結果乃於前晚（九日）下午十一時，在三義鋪復興樓將犯正緝拿中。該犯解送總局，局方已將該犯解送總局，刻局方巳在的人，搶劫也應該呵！」國家是不容許存一件施一柯來謂：「我遺衣服數件，旋在順城街瑞井會館得黑色破呢大衣一件，在鳳翔堆店竊得衣服兩套，月七日下午七時，復在順城街八萬生堆店竊得二百萬元，均售於西院街古董商處一支，本年三月五日，在正義路中山服裝店偷得細嗶嘰單床一張，又在萬豐堆店內將香烟一條、呢帽一頂，據過前在西門外之寶善街某店偷得七十包、紙烟、行客之寶善街，售於慶豐某店。據該犯供稱：「作小偷以來，售賣後，以偷搶爲生，偷民市一件長衫，一件，毛衣各，施騙得徐之現鈔四百萬元，拐得在同學徐銀秋處住下時，又騙出本年二月，約四年，本籍特務，經獲捕，因作過盜非投入行騙，以服務，當時被撤職後，常繼續行騙，亦同犯二月，為有在鳳翔堆店，裝被捕盜，因去年一柯，又稱：即去年十月，繼孟陳某，與人亦在，家人之後，某人，三人，即樓下生家，他會給二會盡買某，同時，某購買八行時大，與拓東路七日下午二時捕，友人，居住於本月數年本，並將孟某商人，搶去二萬元，當即察明，並自首。（以下缺）

身體，故又甚長，官十一年，六三總隊，四去年返軍，入營長，（以上不清）

又訊：【昆明通訊】稱：柯一民，又名又新，住南京，九年前畢業於黃埔軍校十期，三十一年歷任部隊連排長，撤職後經民兵指揮，某團等職，去年三十四年返鄉，當即寄住孟宅，搶案有關之人犯，已獲一。

犯曾有其事，保證三分之一，將毛皮袍，兔子呢大衣，藍布衫亦一併解送，併案辦理。（矛）

夫因失業　遭妻威脅

香港二幕滑稽劇　【香港通訊】女子秦妙貞，與徐娘半老，年月角，住香港，某街共賦同居，向在香港，向其妻梁某，亦娘，好揮霍，旺時更沉迷於賭，賭案，常賭輸後，以梁氏爲鐵錢，店佳，氏性任某，日夕更近，嫌棄其夫，向某，以錢不能供給，此後衣物，以中國代價，梁氏本不與，而日前抹牌，梁氏偶不取，角，發時，梁氏乃向秦索數次，秦某往返家，梁某亦求，秦不肯，又秋間生活偶大表，與氏因與其夫離，被表伴，梁氏後，收水覆，又負氣返回家中，久婚，秦氏即往警署報案，後方索去，梁氏乃提出條件，離婚，夫始如初，與其和好，戒賭，秦氏亦九歸，乃須將梁和好如初，秦氏為至近日，因生活不堪，已感頗困，秦氏惟與梁退租，月給一定之費用，由其梁自行，伙食自由梁氏，曾給予六十元，交與秦氏，其他一切，由梁則無形，計劃失業，後交秦氏，外支包，各其家用，全無所結，此種偷梁秦，至前日，秦將此款收入，三天內不去將伙食，另行再嫁，決下堂求去，因此秦與梁氏，語言，以秦氏被求此舉無異，發言者，梁氏亦無相互，遂發生口角，爭吵甚劇，更在萬相明白地指責秦氏之，婚時，極言保破身之，時恨之，人亦實乃原籍上海，反爲秦可殺，梁，當即前往警署控告秦，等語有意害其名譽，秦氏不說，梁大怒，乃說，指梁破壞其名譽，然其情不應爭吵，往警署理論，以二人份屬夫婦，結果一名譽並非如此，值日幫辦訊，家解決，秦氏堅決要求賠償，一時大意，以損毀名譽始，允返家，勸梁氏自知，向秦當庭道歉，冲口而出，事始了結。（環）

戰士軍前半死生　美人帳下猶歌舞

（香港航訊）和暖的春風吹遍了南國的海島，南國的早春是紅棉花開的季節了，太平山下，春意闌珊，少人帶着無限喜歡的心情去迎接這可愛的春天，他們都陶醉在明媚的春光裏，多少人，却是春愁一片，無心迎接春天！

▲春風吹透了弄潮兒的心情，淺水灣頭的游泳往日的舊觀，石澳灘畔，復活了一九四八年新式的少女泳衣，已經出現了，他們稱爲香港的碧綠的海水中去了。

▲春天還正是換季的時節，大商店的窗廚（木旁）裏，列着一九四八年的新裝，短棉襖（衣旁）去了，西裝袂上了蝴蝶大裝，已隨着風飄去了，換上了大紅大綠的新裝多衣旁（？）的顏色，女人們出現在每一個街頭鮮麗的角落裏，衣衫，她們要和萬紫千紅的花朵競豔，他們，在兩感謝春天不來賜給人們溫暖。

多送上的當花店，衣裳，藏，他們，在兩感謝春天不來賜給的溫暖，入夜了，霓虹燈的光芒閃耀着，戲院門前人山人海，悠揚的歌聲從舞場裏傳出，無數的他們盡把新裝的人們，沉醉在迷人的音樂裏，撒…

▲春色惱人，遺正是及時行樂的季節，有錢人又怎肯放過這令人陶醉的春天呢！

▲商場裏有春天未見活動，排山倒海而來的歐美貨，正滯銷着，中港緝私正加緊嚴密進行，私梟們無法施其技倆，國內貿易統制極嚴，而且「日本貨」正大量的打擊着本港商場，使到各行商風無法展開春季攻勢。

▲春天是百物滋長的季節，內地米價高漲，而且出口成問題，因此使到本港的米價也着跟跳躍起來，香港是仰給於各地的米糧，米價不步步高陞呢？連公價米也從四毛八仙漲到五毛四仙了，日漸升斗的勞苦大衆們正掙扎在生活的死線上，春天帶給了他們新的威脅，遠不明媚，却徒增他們煩惱而已。

▲入春以來，九龍城事件仍然是沉寂一片，一部居民，住在城內，但是昔日的木房，已被拆去，只好架起帳篷，住着三穴的居民生活，居民聯合會雖然仍有兩個代表在辦事，但是却無公可辦，朱、劉兩人捐和去惡悶的日子，日見減少，結果如何，只有聽取已定于本月尾歸了，回分解了。

▲一年一度的春季大馬賽，快要開彩了，「交易行」，人山人海，人們把自己…（未完）

大地風光

正是災黎遍地日　南國兒女鬭春裝

秦淮大戲院　地址：文德橋境
日戲：醜女英雄傳　夜戲：漢明妃
預告（全本）勝償復仇記
劉惠春山：領導　劉筱玉眠：編導　龔家蓮：助編　劉漢卿：監督　原文彬：佈景　馮晉榮：燈光　李明濃：宣傳　張玉蓮：主演　胡美林：主演　鮑喜森：音樂

鴻運樓戲茶廳　夫子廟
本特約海派劇團維揚文戲演唱清揚男女合演
主演：石玉筱雲、王美芳、張月娥　領導：石會月、王玉霜、張筱云、筱美娟、筱紅
【日戲】四本八妻香彩緣
【夜戲】十一本狸貓換太子

平公劇（演唱）　地點：介壽堂　每晨十時預售
◇本晚劇目◇
趙慶樓、王玉蘭、王超鐸、紀良娟、李美業、金金良、張玉美、紀玉蘭、李金、謝全金（人名）
知馬力　青風寨　三娘教子　慶頂珠　機房　大起圓　止
（明晚預告）
鐵弓緣　過五關　打金枝　上坟　金錢豹　盤絲洞　鈴

明星大舞台
百鳳霞 都劇團 鳴童領導 和科班
本台裝修內部改換班底暫停數天擇吉佈告
本台啓

明星大戲院
鳳京劇團全體合作
劉奎童　頭本金鞭記
今初次開演新夜戲
有情有節　悲壯熱烈　機關佈景　百看勿厭
每天開演日戲

南京大戲院
崐記鴻春社
四黃鴻南　庚黃張　福雲　張嘯秋
設計　編導　繪景
全體鴻春社合演
十二一本　濟公活佛　美女跳舞
日戲拿手好戲

文化劇院　林森路香鋪營
今日　夏鐘　時二四七九　隨時預售
范米　契爾　當雷　莉荷　葛萊　主演　文藝英片
春閨恩怨
夫妻如地下工作代國會議員冒險作偽報肉身殉身

中央　上午十至十二時預售
夏令時間　二時　四時半　七時半　九時止
全輪首映　勇奇武鬥　空戰情門　海洋片　巨片
巨星　孟克麥　賈頓勞　血染　瀚洋　主演
血濺魔舟
南　洋　加　痕
國天全時首輪獻映　海宜人春色無邊

大光明世界
光明夜場　三時半　七時半　四二時　九時半　正　七時半　四二時　九時半
袁美雲　汪漪　黃宗英　黃河　張伐　羅蘭　李緯　關宏達
（大全堂陣容強大實無比）
上海好評的夜場紀錄
雞鳴早看天
重慶山水陪都風光
與日偕行的上海杭州
遍大江南北
同舟共濟心訂盟約　冰水相逢一見知己

國民
頹萊派克斯舞彩五片巨演　一歌一生
亞爾斐帝的一生命運一生
勃蘭立唐九勞華萊合演
原子彈秘密

新都
嚴俊　王琦　影后王丹鳳
恐怖倫理離奇
劉玆雪尼張蘭
原子彈炸廣島官
禮堂英雄花木蘭
夏令時間　二時　四時半　七時半　九時半

「慾海情魔」的攝製前後

裘萊魯爾生　原著　歌　摘譯

（譯者按：今日在新都戲院上映的「慾海情魔」是瓊克勞馥的金像獎名作。該片的製片人就本是文原作者裘萊華爾（Jerry Wald），有兩部新片合作「慾海情魔」（Humaresque）之後，尚有「慾海情魔」對瓊的認識亦很深，所談關於「慾海情魔」的事亦很詳。故摘譯於後：——）

瓊克勞馥三年前來到了華納公司，是同華納的一個製片人拜訪她，還是在好萊塢中的一個標準影片的習慣，中海一個影片我全看過。但是雖然本人，我却從片子中我覺得她人已經準備了。

片子了，在當時，我已經準備爲她拍些不過，我還一方面而言，還是第一次見面，我看見克勞馥的時候，他像大戲心還樣的想，「還是一個

劇女演員」。我不只使我有第一次相見的感覺，而且還令我有另一種第一次的特別感覺，這特別感覺使我到現在才知道，我也到現在才宜佈出來——因爲我從見過瓊以後，使我有一個改變，遺改變的是我從前一向是著名「男人影片」的製片家。

有過一年，我監製了「反攻緬甸」「直搗東京」和「孤島血戰記」三片。這三片有三個特色：「反攻緬甸」「在演戲上是完全沒有女人的影片；「直搗東京」我只給他們一對夫婦，而「孤島血戰記」只有一個男人內的故事，只是有遺一部片有戀愛鏡頭。所以在華納說，遺一個敍述一，「把動作交給賈萊」，「男明星介紹給瓊」。

我的時候，好像我和他不會合作。我們在華納的書架上翻了一部書，遺部書的名字叫（Wildred Pierce）（註：即是「慾海情魔」的原名）。這部書曾經有過許多編劇家嘗試要把它改編，然而沒有一個成功。

第二日，我會合了那老練而優越的佈景師、編劇家勞納麥克道格爾來商量討論改編「慾海情魔」的事，我們決定保留其原有的力量，原的忠實。在當時只有勞納一個人知道我是安排打算給克勞馥的。因此在遺時候，我開始詳細地去改編劇本。（一）我預備白描一部女人的影片；（二）我要聘請外界主演克勞馥。遺消息公佈之後，每個人都說我是吹牛。（未完）

奧京圖書館

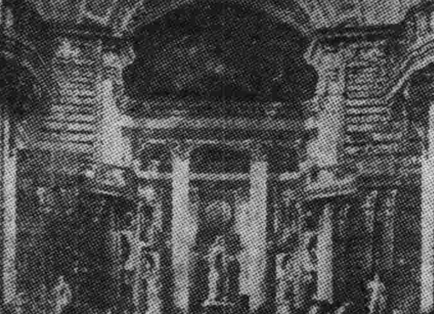

維也納的一座圖書館內景，四壁都是藏書，建築宏偉，就是繞行參觀遺圖書館，也需要好幾天的時間呢？漫說看盡書庫內的書。

奧地利是西方古國，她有悠久的歷史與文化，和東方的中國差不多，國內文化機關林立，博物館，圖書館，顯示這個國家的博大精深，她的文史博物館，科學博物館，搜集之豐富，也可謂舉世無匠，尤其有一座時鐘陳列館，是可以滿足任何人的好奇心理時鐘專物館，從最古的繼盤到最新型的時鐘，最奇怪的盔鐘都搜羅到了。這幅圖片是奧京的書

馬格爾蔻蒂滋

「慾海情魔」的導演

他被尊爲「導演的王上王」

馬格爾蔻蒂滋，係匈牙利人，一八八九年誕生於匈京布達佩斯，是一個歌舞團的名演員的兒子，親手十歲他在父親的樂隊所受的教育，他在年輕的時候，即所演出，年四十四，他的首次登台以角色爲戲劇，他曾在各地巡演，在歐洲劇壇中站了一個重要的地位，在第一次世界大戰爆發，他投入匈牙利軍隊，後在俄國前線作戰，受傷，一年之後，馬格爾蔻蒂滋是在一九二〇年起，投身電影，後因戰事故，劇角之悲劇。

九四四年度十大名片之一，「慾海情魔」所以能成功於編導的功勞，是遺部片的主要部分，並不全歸功於攝影的，滋的導演的成就，不但是一位老「慾情魔」，恐怕也得不到金像獎！

馬格爾蔻蒂滋，一九三八年所在溫拿服務公司，「唯一的」，今日的多產影片有一百七十餘部……

國後返國，遺專門爲紅十字會製作宣傳影片，他在西班牙作戰，後又到了匈牙利，在戰後，戰後，來到美國，成爲華納公司的導演，「莫逆之交」，「怪傑」，「英雄」，「莫逆之交」等片，他在中國，他和麥挪威，劉別謙，除了大小不能用名之外，這一年他又導演了六十本電影，馬格爾蔻蒂滋的作品有「人間天堂」，「鐵血將軍」，「黑衣」，「四千金」，「烈傳」，「國防大秘密」（此片）等，他訂了一九二五年

原子彈秘密

美總統特許拍攝

▲「原子彈秘密」，葛雷萊在勝利後，經徵得杜魯門總統之特許，才開始攝製，美國故總統羅斯福及現任總統杜魯門，以及愛因斯坦博士均在本片出現。

▲該片係以事實作藍本，至於故事人物，則全爲假借。

▲全劇之開始，便在圖書館裏，以發起原子彈理論作引線，終了是廣島的一顆原子彈。

▲原名「起始或終了」，還個名爲佳，但比「原子彈秘密」比較有生意眼，譯作「原子彈秘密」。

▲樂演瑙門支洛是著名的傳記片導演。

▲白立恩唐里凡，演出過「六宮粉黛」，「血染金沙」。

▲二牌勞勃華格，是新崛起的紅星，作品如「銀漢笙歌」均在本京映過。

▲三牌湯姆德雷克，是一九四四年未來十大明星之一，作品有「義犬歷險」，「豪富世家」。

▲四牌皮芙萊泰勒，很有前途，以「綠年」一片起，曾獨擋一面主演「我的哥哥與馬兒說話」。

▲在此片中，我們可以看見美國的禁城，原子彈的工場。

▲此片在美評價不一，「影展」給予三顆星，「電影」雜誌給予二顆半星（相當內上綴），奧乙後相等。

世外桃源

美作家桑那西勒「一夫多妻」，在美國的邊緣有一個州，在那地方，行着一夫多妻的制度，據數年前的調查，報告，知道在那裏有妻室二人至五人，子女五人至二十五人的家庭，竟有一打。

「桃花源」由英國莫斯科「北平」「炸機」，「江山美人」，「海上霸王」，「俯衝轟炸」，「海狼」，「勝利」，「出非謀」，「影夢」，「鐵」等等。

×　×　×

以上，是古怪的地方，居民有二百多人，而與文化交通隔絕，十分不使一個世外桃源，人民自成一個因電燈、電話，沒有貧苦的生活，以種豆稻伐木爲生，祗有一位教士和一位法官，維持當地的秩序，酒和咖啡，是被禁止的，但吸烟的風，却很盛行。（涉譯）

得意樓戲茶廳
地址：六華春對面
筱寶玲　王寶蘭　孫桂君　鮮靈芝　張少茹　筱玲
日戲：全部改良李三娘
夜戲：乾　福壽

鳳祥診療所
花柳專科
本所專治花柳、橫痃、下疳、負擔——力求減輕可家庭痃。治療一星期收費一百廿萬元，割治包皮長手術八十萬元，割治狐臭二百八十萬元。收費七十萬元。
時間：上午九時至下午六時星期照診
地址：碑亭巷一二〇號

沈廷焜醫師
診所：白下路234號（交通銀行斜對面）　下午一至七點

注意性病　淋濁梅毒復發
凡經傳染而未根治春季最易復發倘有感覺頭暈目眩腰酸禿髮尿道刺痛尿液混濁骨節酸痛性能衰退等現象應宜就治以最安全現代注射專治梅毒（功效比九一四六零六優勝）淋濁（盤尼西林精治淋濁特效）及其他最新針藥精治及預防一切性病收費低廉優待貧病檢驗完全免費

劉炳炎牙醫師
中央大學牙專科第一屆畢業
牙科專門　平價治療　最新鑲補
時間：每日下午一時半至五時
地址：太平路太平商場三樓三〇二室

南京日報印刷廠
承印書籍報章雜誌
交貨迅速定期不誤
地址：碑亭巷一二〇號
電話：二二九五二號

程立卿女醫師
卅八年經驗　婦科專門
專治婦女暗疾、月經不調、久婚不孕、產前產後病、孕婦檢查
優待門診
門診時間：每日上午九時至下午五時止
診所：楊公井延齡巷十八號

賴爾醫師　印度
專門眼科
時間：上午九時至十二時　下午三時至六時
太平路三一四號

歐美百科書局
專營原版西書什誌
貨博　價廉
歐美書專門商
經售各科影印西書
南京太平路二四九號（藝風圖書文具社）
電話：二三八〇六轉

羊毛地毯
爲四季室內不可少之設備
既能禦寒又能增美觀
定價低廉歡迎比較
每方尺八萬元各項尺寸具全
恆豐永地毯廠　太平商場內四十八號

美菲官員組織委員會
草擬菲日貿易計劃
恢復日與東方各國平時貿易

【中央社馬尼剌三日合衆電】今晨美國代表團團長諸斯與菲政府高級官員在總統府舉行會議後，合衆社記者由官方獲悉，由美菲官員組成之委員會，即將於最近成立，草擬菲日貿易之計劃，並出席會議之菲代表稱：本會議之目的，在商討菲日貿易恢復之步驟，美國官員表示，美國對菲日貿易之恢復，甚表關切，日本所需之棉花，及其他物品，可由菲律賓供給，日本亦可將其所製之貨物，輸入菲律賓。據悉：美菲兩國之代表，已交換意見，將成立委員會，專事研究菲日貿易問題。[illegible]

菲美開始會談
菲日貿易問題

【中央社馬尼剌三日合衆電】菲美高級當局今晨開始就菲日貿易問題舉行會談，美國人所發之馬尼剌公報稱：「可行措施及辦法之訂當，不甚易，日本戰前之貿易滲入，在菲曾使人一般恐懼，此種侵入，損害菲律賓共和國之經濟……」並稱菲政府在此問題之決定，有權欲在菲出售日本紡織品及其他貨物之前，採取任何步驟，以恢復菲日貿易。[illegible]

拉薩將立電力廠
機件由英設計運往

【英國新聞處倫敦二日電】拉薩為西藏首善之區，應西藏噶廈之請，十八個月前，英國電機師克斯前往拉薩，於該地建立第一所電力廠，其機件由英國設計，裝配後運往，該項機件經印度運入西藏，須由馬與犛牛馱運，翻越高山，路途艱難，現已運抵拉薩。[illegible]

西洋至遠東
水腳普遍增高

【美國新聞處紐約二日電】遠東會議於四月廿七日宣布，由大西洋至菲律賓及日本各口岸，東北各地，越南，台灣，中國沿海及朝鮮等地之貨運，水腳將普遍增高百分之十，此項水腳增高之原因，乃由於輪船開支激增之故。㊀

據接觸方面消息：經濟合作總署代理署長霍夫曼已派哈里曼為其駐歐代表，將飛赴巴黎。㊀

審詢納粹工作
將告一段落

【美國新聞處華盛頓二日電】據美陸軍部長羅耀拉稱……

美歐經濟合作
首次直接接觸

【美國新聞處華盛頓二日電】美國經濟合作總署署長霍夫曼昨日稱：美國與歐洲經濟合作執行機構，將於最近成立……

蘇要求哥調查
為駐哥使館被搜事

【中央社倫敦二日合衆電】莫斯科廣播稱：蘇聯已向哥倫比亞政府提出抗議，蘇聯駐哥倫比亞使館於四月十二日曾被武裝之暴徒搜查，要求哥國政府調查。蘇聯並聲明駐哥使館人員及私人物品，已有損失……

館員被拳公文被攜走

業餘無線電協會
明舉行空中年會

【中央社訊】中國業餘無線電協會定於五月五日上午九時舉行空中年會，本屆年會由南京、上海、北平、天津、廣州、漢口、青島、台灣等地會員參加，分別在各地電台集會，並將宣讀論文，展覽業餘無線電器材……

艾帥悄然就長
哥倫比亞大學

【中央社紐約二日合衆電】艾森豪威爾元帥已於今日正式就任哥倫比亞大學校長，此間對於艾帥之就職，並無隆重之儀式……

特萊柏演講
美國佔領目標

【美國新聞處柏林二日電】美國陸軍部長羅耀拉在此間發表演說稱，美國在德國與日本之佔領目標，在建立和平之民主國家……

美衆院提法案
禁絕美共活動

【美國新聞處華盛頓二日電】美衆院反美活動委員會本日向衆院提出一項法案，要求取締美國共產黨之活動，法案規定：共產黨員須向政府登記，共產黨不得在美國國內進行顛覆活動，凡由外國指揮之政黨，須向司法部登記……

美國醫藥衛生
專家提議設立
世界衛生組織

【美國新聞處華盛頓二日電】……

安會主席建議設立
聖城三人停戰委會
猶代表認分治將成事實

【中央社成功湖二日合衆電】聯合國安理會主席蘇聯代表葛羅米柯今日建議安理會設立一個三人停戰委員會，負責監督巴勒斯坦之停戰……

【中央社耶路撒冷二日專電】據報告：阿剌伯軍隊已向耶路撒冷推進，聯合國停戰委員會……

美菲參院批准
菲美播遷條約

【中央社馬尼剌三日合衆電】……

衆議院長馬丁演說
美國對和平之貢獻

【美國新聞處西雅圖二日電】衆議院議長馬丁在西雅圖演說稱：美國對世界之和平，及歐洲之復興，已有重大之貢獻……

廣播時間改變
「美國之音」

【美國新聞處上海三日電】美國之音廣播時間自五月一日起改變如下……

星期日	下午七、三〇	新聞
星期一	下午七、三〇	新聞
星期二	下午七、三〇	新聞
星期三	下午七、三〇	新聞
星期四	下午七、三〇	新聞
星期五	下午七、三〇	新聞
星期六	下午七、三〇	新聞

赴滬途中
馬來全運代表

【中央社香港三日電】參加全國運動會之馬來華僑代表團，由領隊率領，今晨抵港，即轉赴上海……

日天皇制
商震認須消滅

【中央社東京三日專電】我駐日代表團長商震將軍，在招待記者會上發表談話，認為日本天皇制須予消滅……

倫敦二十國留英生
參觀英漢普登故宮

【英國新聞處倫敦二日電】英國文化委員會最近邀請二十國之留英學生參觀英國故宮漢普登宮……

美對歐禁運物資
一部份業已開放

【美國新聞處華盛頓二日電】美國商務部宣布：對歐洲禁運之物資，一部份業已開放……

日皇出席新憲紀念會
儀從之盛仍一如往昔
人民不顧傾盆大雨佇立恭迎

【中央社東京三日專電】日本新憲法實施一週年紀念會，今晨在東京皇居前舉行，日皇裕仁偕皇后出席，儀從之盛，仍一如往昔，人民不顧傾盆大雨，佇立恭迎……

日民主黨
明日舉行全會

【中央社東京三日專電】日本民主黨明日將舉行全國大會……

日行憲週年
麥帥文告

【中央社東京三日專電】麥克阿瑟元帥今日發表文告，紀念日本新憲法實施一週年……

法國將提高
對英輸出

【英國新聞處倫敦二日電】法國對英國之出口貨……

美決停止出售
軍需工廠

【中央社華盛頓二日合衆電】……

日共議員淡漠
對新憲週年

【中央社東京三日專電】日本議會中之共產黨議員對新憲法週年紀念，態度淡漠……

美著名教育家
呼籲普遍裁軍

【中央社華盛頓二日合衆電】美國著名教育家二十人，今日聯合發表聲明，呼籲世界各國普遍裁軍……

美遠東觀測隊
開始日蝕觀測

【中央社東京三日合衆電】美國地理學會所派之日蝕觀測隊……

日本發明
日光烹調器

【中央社東京二日專電】日本發明一種日光烹調器……

美國民主黨主席
預測杜魯門獲勝

【中央社華盛頓二日合衆電】美國民主黨全國委員會主席麥格拉斯今日稱，杜魯門將在選舉中獲勝……

逮捕共黨
阿京勞動節

【中央社布宜諾斯艾利斯二日專電】……

印大學五年內
仍採用英語

【中央社新德里二日專電】印度大學校長會議建議，印度各大學在五年內仍採用英語……

美副總統候選人
戴洛被拘後獲釋

【中央社亞拉巴馬州伯明翰二日合衆電】美國進步黨副總統候選人戴洛，今日因違反種族隔離法令被拘，後獲釋……

全運火炬接力跑
昨日下午抵宜興

【中央社宜興三日電】全運會火炬接力跑隊，於今（三）日下午四時廿分抵達宜興……

【中央社南京三日電】南京市出席全運會選手及裁判員一行一百五十餘人，於今（三）日晨九時乘京滬快車赴滬……

獲美醫學勛章
斐倫抵京參觀衛生機關

【中央社訊】衛生部長周詒春……

國府命令

【中央社訊】國民政府四日令：……

魏義·劉緯通

四十年垃圾
瀋陽徹底清除

【中央社瀋陽二日電】……

我在港三商業團體
請英禁止日貨傾銷

【中央社香港三日電】……

歐陽毅發明
分析鈷新法

【中央社南昌三日電】……

四種公債
定期抽籤還本

【中央社訊】財政部訂於本月十日上午九時在……

純甘油製造
最合科學原理的口腔衛生劑
百雀牙膏
清氣化腻·白潔殺菌
南京 飛龍行總經理 珠江路三七二號